가톨릭부산

www.catholicbusan.or.kr

2020년 신망애를 통한
본당 공동체의 영적 쇄신 (3)
사랑의 해

QR코드를 스마트폰
QR코드앱으로
스캔하면 주보를 소리로
들으실 수 있습니다

제2605호 2020. 7. 12.

▌발행 : 천주교부산교구 ▌편집 : 전산홍보국 629-8750 (48316) 부산광역시 수영구 수영로427번길 39 ▌jubo@catb.kr ▌인쇄 : 주보인쇄사(809-2078~9)

사진 : 김호종 미카엘 (삼계성당 · 세상 속의 십자가 공모전 동상)

연중 제15주일

제 1 독 서 이사야서 55,10~11

화 답 송 시편 65(64),10ㄱㄴㄷㄹ.10ㅁ~11.12~13.14 (◎ 루카 8,8)

◎ 좋은 땅에 떨어진 씨앗은 열매를 맺었네.

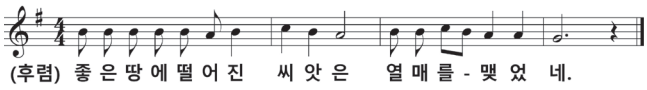

1. 하느님은 이 땅에 찾아오시어, 넘치는 물로 풍요롭게 하시나이다. 하느님의 강은 물로 가득하고, 당신은 곡식을 영글게 하시나이다. ◎
2. 정녕 당신이 장만해 주시나이다. 고랑에 물 대시고 이랑을 고르시며, 비를 내려 부드럽게 하시어, 새싹들에게 복을 내리시나이다. ◎
3. 한 해를 은혜로 풍요롭게 하시니, 당신이 가시는 길마다 기름진 땅이 되나이다. 사막의 풀밭에도 윤기가 흐르고, 언덕들도 기쁨의 띠를 두르나이다. ◎
4. 목장들은 양 떼로 뒤덮이고, 골짜기에는 곡식이 가득 쌓여, 환성을 올리며 노래하나이다. ◎

제 2 독 서 로마서 8,18~23

복음 환호송

◎ 알렐루야.
씨앗은 하느님의 말씀, 씨 뿌리는 이는 그리스도이시니, 그분을 찾는 사람은 모두 영원히 살리라. ◎

복 음 마태오 13,1~23

영성체송 시편 84(83),4~5 참조

주님 제단 곁에 참새도 집을 짓고, 제비도 둥지를 틀어 거기에 새끼를 치나이다. 만군의 주님, 저의 임금님, 저의 하느님! 행복하옵니다, 당신 집에 사는 이들! 그들은 영원토록 당신을 찬양하리이다.

열매 맺는 신앙

오늘 복음에서 예수님께서는 씨 뿌리는 사람의 비유를 들려주십니다. 씨 뿌리는 사람이 씨를 뿌리는데 어떤 것은 길에 떨어져서 새들이 먹어 버렸습니다. 어떤 씨는 돌밭에 떨어져서 싹은 돋아났지만 해가 솟아오르자, 타고 말았습니다. 또 어떤 씨는 가시덤불 속에 떨어졌는데, 가시덤불이 자라자 숨이 막혀서 열매를 맺지 못하였습니다. 그런데 어떤 것들은 좋은 땅에 떨어져 열매를 맺었는데, 어떤 것은 백 배, 어떤 것은 예순 배, 어떤 것은 서른 배가 되었다고 합니다.

예수님께서 제자들에게 풀이해 주십니다. 하늘 나라에 관한 말을 듣고 깨닫지 못하면 악한 자가 와서 그 마음에 뿌려진 것을 빼앗아 가버리는데 길에 뿌려진 씨가 바로 그런 것이라고 합니다. 돌밭에 뿌려진 씨는 뿌리가 없어서 고난이 닥치면 곧 걸려 넘어지고 마는 경우라고 합니다. 가시덤불 속에 떨어진 씨는 세상 걱정과 재물의 유혹이 그 말씀의 숨을 막아버린 경우라고 풀이해 주십니다.

이 비유에서 씨는 하느님의 말씀이고 밭은 우리의 마음을 의미합니다.

미사에 참례해서 듣는 그 날의 말씀이나, 영적 독서로 접하는 매일의 성경 읽기와 필사를 통해서 듣게 되는 말씀이 씨가 되어 우리 마음 밭을 비옥하게 한다면 우리는 참으로 열매 맺는 신앙인이 될 것입니다.

열매 맺는 신앙, 열매 맺는 사람은 어떤 사람이겠습니까?

하느님 말씀을 듣고 새겨서 깨달은 사람입니다. 그래서 마음에 변화가 일어나고 그로 말미암아 삶에 변화가 일어나는 사람을 두고 하는 말입니다.

사람은 가르칠 수 없다고 합니다. 스스로 깨달아야 합니다. 그래서 충고는 슬쩍 지나가는 말로 해야 효과가 있다고 하지요.

말씀을 듣고 묵상하고 자기 것으로 만드는 사람은 결실이 따라옵니다. 깨달은 사람의 삶은 예수님을 닮은 삶이고 성체성사적인 삶이 됩니다.

마음 공부와 그에 따른 덕행이 신앙인의 삶의 자세입니다.

그는 친절하고 마음이 온유하고 겸손하며 이웃을 행복하게 해 주는 사람입니다. 그래서 그는 이웃을 사랑하고 또 이웃으로부터 사랑을 받는 사람입니다.

최 성 철
베드로 신부
동항성당 주임

글. 장서윤 그라시아(아미성당 초등부 2학년 / 2020 짧은 묵상 시 공모전 우수)
캘리그라피. 손보영 카타리나 (덕계성당)

cpbc 부산가톨릭평화방송
부산 FM 101.1 MHz 울산 FM 94.3 MHz 녹산 FM 101.5 MHz

오늘의 강론 월~토 06:50
7.13(월)~14(화)
최성철 신부(동항성당 주임)
7.15(수)~18(토)
전재현 신부(양정성당 부주임)

사랑이 있는 세상 월~토 11:00~12:00
진행 : 김현지 리나
7.17(금) 하늘타리
출연 : 레지아 평의회(500차)
(박용혁 가롤로 단장 외 3명)

세실리아의 달콤한 클래식
매주 일요일 22:00~23:00
진행 : 김유진 세실리아
[마이뮤직, 마이스토리]
출연 : 김창석 신부(중앙 부주임)

사람이 필요한 사람들

올해 상반기, 시간이 어떻게 지나갔는지 모르겠습니다. 코로나19로 본당 미사뿐만 아니라 일 또한 멈췄습니다. 그리고 2월 말부터 중단되었던 것들이 다시 제자리로 돌아오기까지 석 달이 걸렸습니다.

모든 활동이 멈춰버린 까닭에 출근길 풍경이 달라졌습니다. 평일, 지하철 텅 빈 객차에 앉아서 하는 출근은 낯설었습니다. 이후 자가용을 타고 교통체증이 없는 도로를 달리며 스스로 이제는 초보운전 스티커를 떼어도 되는 걸까, 하는 무서운 생각을 잠시 했습니다. 이리저리 가방에 치이며 몸을 구기고 올랐던 지하철에 학생들과 출근하는 노동자들이 보이지 않았습니다.

비대면 활동, 전염성 강한 코로나19는 사람과의 거리를 멀리 띄우고 그 자리를 차지했습니다. 온라인 회의와 수업이 이루어졌습니다. 사람과 사람, 나라와 나라의 거리가 커질수록 사람들은 더욱더 자취를 감추었습니다.

노동자들은 연차 휴가를 사용하고도 나아지지 않는 상황에 무급휴직으로, 점점 길어지는 휴직에는 해고라는 사회적 타살이 이루어졌습니다. 자영업자들의 폐업도 늘었다고 합니다. 무엇이든 한 사람에게 직접적으로 영향을 끼치는 것은 모두에게도 간접적으로 영향을 끼쳤습니다.

그 영향은 택배·집배노동자들의 업무 과중으로 나타났고 과로사로 사망하는 일까지 일어났습니다. 어느 외국에서는 주문량이 늘어나면 물품의 가격이 비싸진다고 합니다. 재고가 부족해서 그런 것이 아니라 늘어나는 배송 물량만큼 노동자의 팁이 늘기 때문입니다. 최근 가격이 올라도 주문 폭주가 계속되자 정부가 배송노동자의 휴식을 보장하기 위해서 강제 휴무를 명령했다고 합니다. 함께 일하는 구성원들의 삶을 행복하게 만드는 것이란 이런 것 같습니다.

위의 사례를 보면서 모두가 잠시 불편해질 수도 있지만 '불편'이라고 생각하기보다는 누군가의 권리를 지키는 일이고 결국 '우리'를 위한 일임을 생각해 보는 계기가 되면 좋겠습니다.

사회적 거리두기를 하는 동안 한국 정부는 '아프면 3-4일 집에서 쉬자'라는 문구를 선전했습니다. 이 글을 읽고 계신 분들 중 몇 분이나 당연하게 '그래, 쉬자.'라고 답하실 수 있으실까요?

멈춰버린 듯 보이지만 일상은 유지되었습니다. 모든 노동은 서로 연결되어 있습니다. 누구는 중요한 일을 하고 누구는 중요하지 않은 일을 하는 것이 아니라, 모두가 필요한 일을 하고 있는 덕분입니다.

서로가 서로에게, 당신이 있어서 참 고맙습니다.

성 지 민 그라시아
동래성당 · 노동사목 free6403@daum.net

즐거운 불편운동

창조질서보전을 위한 새로운 마음가짐 3. 나눕니다.

우리들의 삶의 공간에는 참으로 많은 것들이 들어차 있습니다. 이는 소유와 소비의 사슬에서 자유롭지 않은 우리들의 모습을 보여줍니다. 그러나 소유가 아닌 다른 누군가를 위해 나눌 때 그 연결고리를 끊어낼 수 있습니다.

또한 그렇게 함으로써 우리에게 주어진 것의 의미를 알게 되고 아껴 쓰게 됩니다. 지구상의 많은 이들이 굶주림으로 생명을 잃는 현실에서, 이 아픔의 이유가 지구상에 먹을 것이 절대적으로 부족한 것이 아니라 나누지 않은 애덕의 부족함과 망각의 결과라는 것을 잊지 않아야 할 것 같습니다.

나눔으로써 우리는 은총의 통로가 됩니다. 멈춰 선 곳에 생명은 없습니다. 아주 작은 것들이라도 나눔을 통해 그리스도를 닮아갑니다. 빵을 떼어주시고, 스스로 생명의 빵이 되어 부서지고 나누어지신 그리스도를 살아가는 것이 믿음을 고백하고 사는 삶일 것입니다. 빵을 떼어 나누어 주실 때 그분을 알아보았다는 제자들의 고백처럼 우리의 나눔으로써 세상 안에서 많은 이들이 그리스도의 손길을 만나게 되지 않을까요?

나누기 위한 창조질서 보전 마음 돌보기

- 우리가 가진 것 중에 자신보다 다른 이에게 필요한 것들을 찾아봅니다.
- 구체적인 어려운 이를 위한 지향을 정해서 희생과 절약을 봉헌함으로써 나눠봅니다.

우리농촌살리기운동본부 (051-464-8495)
woori-pusan@hanmail.net

Catalk

← 데레사

2020년 7월 8일

데레사씨, 거기는 레지오 주회 시작했어요?

데레사

교구에서 모임 재개 공지 나오고 바로 시작했지요.

모처럼 모여서 회합하니 어찌나 좋던지^^

그쵸, 미사도 좋지만 레지오 회합까지 할 수 있으니까 이제야 신앙생활을 제대로 하는 것 같네요.

데레사

에그 근데 나는 레지오 단원이지만 늘 좀 미안한 마음이 있어요 ㅠㅠ

뭔데요?

데레사

레지오는 성모님 군대고, 활동 단체라는데,

난 기껏해야 묵주기도 정도밖에 못하거든요.

교본에 보면, '교회 복지에 유익하다고 판단되는 모든 형태의 사회봉사와 가톨릭 활동을 전개한다'고 되어 있으니까 레지오가 활동단체는 맞아요.

그런데, 기도가 바탕이 되니 기도도 중요한 활동으로 봐도 될 것 같은데요.

데레사

그러면 다행이고요.

그런데 데레사씨, 우리가 활동이나 봉사를 너무 거창하게 생각할 필요는 없을 것 같아요.

그냥 내가 사는 데서 남들을 위해 조금 더 불편한 거 참고, 좀만 더 챙겨줄 수 있으면 되는 것 같아요.

아마 아니라고 하겠지만, 신자들은 많이 그러고 살 거예요.

데레사

주회 때 활동보고 하는 게 얼마나 부담되는지...

그래도 그것 때문에 활동하기도 하잖아요 ㅎㅎ

한마음 한몸

보통의 삶

'보통 여자를 만나 보통 사랑을 하고, 보통 같은 집에서 보통 같은 아이와 보통만큼만 아프고, 보통만큼만 기쁘고, 행복할 때도 불행할 때도 보통처럼만 나 살고 싶었는데…'

불편한 몸을 택시에 맡긴 채 병원으로 향하는 요한(가명, 56세) 씨와 이야기를 나누며 입가에 맴도는 노랫말입니다.

욕심 없이 남들이 다 하는 보통의 삶을 바라며 매일 회사에 출근하던 20대의 그에게 유전이라는 이유로 찾아온 신장암과 합병증은 매주 3회 혈액투석이라는 평생의 멍에와 함께 삶의 터전을 회사가 아닌 병원으로 바꿔 버렸습니다.

괜찮아질 거라는 희망으로 꾸준히 치료를 받았지만, 뇌종양과 갑상선 수술 후 혈액투석 횟수는 더 늘었고, 후유증으로 인하여 걷는 것마저 불편해 택시가 아니면 병원에 갈 수조차 없었습니다. 그동안 병원비로 모아 놓은 돈도 모두 소진한 상태여서 최대한 이동시간을 줄여보고자 병원 근처의 허름한 여관방 한 칸을 월세로 얻었습니다. 지출을 조금이라도 줄이고자 식사도 한 끼 정도로 제한하였습니다. 병원에 가는 것 말고는 결코 밖으로 나가지 않는 생활이 시작된 것입니다.

이러한 상황이 계속되다 보니, 2015년 지역 사회복지관에 의해 발견되었을 당시에 요한 씨의 상태가 좋지 않은 것은 당연했습니다. 주거환경은 물론이거니와 음식물을 씹을 수 없을 정도로 치아 또한 마모되어 있었습니다. 이때부터 복지관과 사회사목국은 지속적인 관리와 사회적 관계망 서비스를 이용한 모금 등을 통해 임대아파트로 주거를 변경하고 치아 치료도 돕고자 했습니다. 하지만 임대아파트는 병원과 멀리 떨어져 있기에 대상자로 선정되었음에도 포기할 수밖에 없었고, 치아 치료는 욕창으로 인해 진행할 수가 없었습니다. 더 나빠지지 않게 하는 것만이 최선이었습니다. 그렇게 시간은 흘러만 갔습니다. 그런데 최근에 갑작스레 호흡이 가빠지고 숨쉬기가 어려워진 요한 씨가 응급실에 실려 간 일이 있었습니다. 병원에서 의사로부터 폐에 혹이 생겼다는 청천벽력 같은 말을 들은 요한 씨는 이대로 죽고 싶지 않다며 울먹였습니다.

"다른 사람들처럼 평범하게 살 수 없다는 걸 알아요. 형제들도 같은 병으로 모두 떠나고 저만 남았네요. 그래서인지 저처럼 혈액투석을 하는 환자들이 가족 같이 느껴져요. 보통 가족들이 함께 밥 먹듯, 치료 후 그들과 밥 한 끼라도 함께 먹고 싶어요. 그게 저의 가장 큰 바람이에요."

그가 내비친 '보통의 삶'. 그저 같은 처지에 있는 이들과 가족처럼 밥 한 끼 나누고 싶은 마음. 요한 씨가 그토록 바라던 '보통의 삶'을 이룰 수 있도록 따스한 사랑으로 함께 해 주실 거죠? ▌사회사목국(051-516-0815)

사랑의 손길을 기다립니다

신협 131-016-582122

부산은행 101-2017-0218-01

예금주 : 천주교부산교구

교구장 손삼석 주교, 울산대리구 사목방문

교구장 손삼석 주교는 지난 7월 5일(일) 무거성당을 시작으로 울산대리구 내 26개 모든 본당을 사목방문할 계획이다.

교구장은 이번 사목방문을 통해 전반적인 본당 사목 현황 파악뿐만 아니라 울산대리구 신자들을 격려하고, 소통하는 데 중점을 둘 예정이다.

부산 바다의별 레지아 500차 평의회

부산 바다의별 레지아(지도 : 이장환 신부, 단장 : 박용혁 가롤로)는 지난 7월 5일(일) 교구청 5층 사랑실에서 레지아 평의회 500차 기념 행사를 열었다. 42년간의 역대 레지아 단장들을 초대한 가운데 열린 이날 행사는 500차 평의회, 기념영상 상영, 초대 김해걸 예로니모(송도성당) 단장의 회고담 발표, 손삼석 주교의 격려사 등으로 진행되었다. 손삼석 주교는 격려사를 통해 "어려울 때 묵주기도의 성모님께 모든 것을 맡기고 코로나19도 극복하자"고 말했다.

별지기 신부의 읽어주는 주보

최근 전산홍보국은 『가톨릭부산』 주보를 영상(별지기 신부의 읽어주는 주보-콘텐츠명)으로 제작해 유튜브 채널에 보급했다.

영상은 괴정성당 주임 정호 신부가 주보를 1면부터 7면까지 꼼꼼하게 읽어주면서 신학적 풀이, 재미난 해석으로 주보를 좀 더 친근하게 감상 할 수 있도록 구성했다. 영상 주보는 매주 수요일마다 유튜브 '가톨릭라이프부산' 채널과 교구 홈페이지에 업로드될 예정이다.

※천주교부산교구 카카오톡 채널을 친구 추가하고, 대화창에 본당, 이름, 세례명을 남기면 매주 링크를 받으실 수 있습니다.

본당의 날, 축하합니다

6월 28일(일)
주임 : 곽용승 신부, 회장 : 구본철 시몬

6월 28일(일)
주임 : 오창일 신부, 회장 : 조휘열 달치시오

7월 5일(일)
주임 : 김윤태 신부, 회장 : 안우규 유스티노

7월 5일(일)
주임 : 장재봉 신부, 회장 : 이태원 야고보

구포성당, 청년 좌담회

구포성당(주임 : 김영곤 신부, 회장 : 강성문 치릴로)은 지난 7월 4일(토) '겸손과 역설'이라는 주제로 청년 좌담회를 실시했다.

이날 좌담회를 통해 청년들이 바라보는 교회의 모습과 미디어와 환경-코로나19에 관한 진솔한 이야기를 나누는 시간을 가졌다.

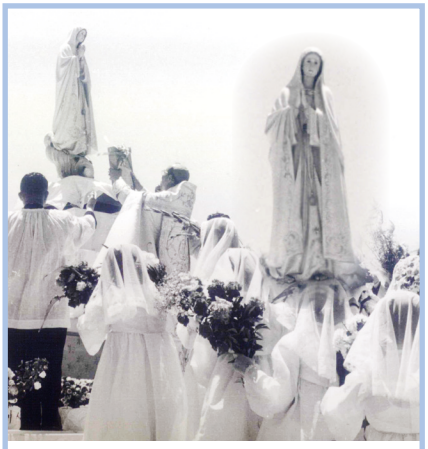

'성모상'을 찾습니다.

1967년 5월 28일 옛 부산역 광장에서 실시한 부산교구 설정 10주년 기념 성체대회에서 사용한 **성모상과 관련된 사연**을 아시는 분께서는 연락 바랍니다.

아울러 부산교구 초기 모습 및 행사 등의 사진을 소장하신 분께서도 연락 바랍니다.

문의 : 051-629-8751

교 구

교구 혼인강좌 안내
· 일요일 15:00~18:50 (매월 1~2회)
· 부산가정성당, 울산대리구청
대상 : ① 결혼 준비하는 모든 예비부부
② 교회혼인 준비하는 모든 기혼부부
접수 : 100% 홈페이지 (catholic-marry.or.kr)
비고 : 선착순 50커플, 당일접수 불가
문의 : 441-3501(가정사목국)

혼인미사 경비 지원
대상 : 부산가정성당에서 결혼 희망 커플 中 재정적 어려움 있거나 사유 있는 커플
지원 : 90만원~340만원
기한 : 2020년 연말까지 (혼인미사 기준)
문의 : 441-3500(부산가정성당)

본 당

중앙성당 평일미사 오르간반주봉사자 구함
내용 : 평일 06:30, 19:00 미사(월 2회)
문의 : 246-4284(본당 사무실)

기관·제 단체·위원회

오륜대순교자성지 후원회 미사 및 특강
· 7.16(목) 11:00 · 오륜대순교자성지
주제 : 성 베르뇌 주교 / 문의 : 515-0030

부산가톨릭평화방송 후원회 미사
양산 : 7.13(월) 10:00 남양산성당
울산 : 7.14(화) 10:00 야음성당
부산 : 7.14(화) 15:00 남천성당 소성당
평화방송 : 7.25(토) 15:00 중앙성당 소성당
문의 : 600-8800

빈민사목 후원미사
· 7.13(월) 10:30 · 문현성당
주례 : 윤희동 신부 / 문의 : 467-1045

빈민사목 반송 빛둘레 나눔가게
깨끗한 의류, 운동화, 가방(새그릇 택배 및 직배가능)
문의 : 542-0242, 467-1045, 010-2886-6467

정의평화위원회 아름다운 세상을 여는 미사
· 7.13(월) 19:30 · 가톨릭센터 소극장
주제 : 기본소득과 코로나 이후의 세상을 위한 재정 / 강사 : 전용복 교수
문의 : 465-9508(무료강의와 미사)

교정사목회 후원회 미사
부산 : 7.14(화) 14:00 가톨릭센터 3층 교육실
울산 : 교정시설 방학으로 인해 7월 후원회 미사 없음 / 문의 : 441-7729

부산교회사연구소 순교자 현양 미사
· 7.18(토) 11:00 · 부산가톨릭대 신학교정 양재현마르티노관 2층 그레고리오성당
주례 : 순교자현양위원회사제단 / 문의 : 519-0471

선종사제를 위하여 기도합시다
1984. 7. 13. 김유재(그레고리오) 신부님
2000. 7. 14. 정환국(알로이시오) 신부님

코로나19 극복을 위한 사랑의 자선금 모금 및 사용 내역 [6월 30일~7월 6일]

- 사랑의 자선금을 기부해 주신 여러분께 감사드립니다. -

[사용 내역] 소계 : 85,500,000

울산대리구 사회사목국	40,000,000
정하상바오로영성관	20,000,000
우리농	10,000,000
감물생태학습관	6,000,000
로사리오의집	3,000,000
성모울타리	3,000,000
빛둘레나눔가게	2,000,000
안동교구 체온계 지원	1,500,000

누계 : 411,667,700

[모금 내역] 소계 : 28,639,500

만덕성당 3,974,500	성바오로성당사목협의회 300,000	우동성당 14,375,000	좌동성당 5,000,000	
아미성당 940,000	탁은수 500,000	한성국 50,000	김도순 50,000	손영순 50,000
신경재 100,000	김종서 200,000	윤영희 50,000	이금주 100,000	정현지 10,000
김정명 1,000,000	정명희 50,000	김용환 50,000	김필순 30,000	송현숙 100,000
권정수 1,000,000	이덕환 100,000	김경은 50,000	박은순 100,000	박효춘 100,000
유한이 30,000	심유진 30,000	정금수 50,000	경영주 50,000	황보인복 100,000
윤용준 100,000				

누계 : 754,792,290

※ 코로나 극복을 위한 기부금 모금에 동참을 원하는 신자분들은 아래 계좌로 참여해 주시면 됩니다.
〈입금 계좌〉 농협 301-0267-8167-11 예금주 : 천주교부산교구 ※ 입금 시 성명(본당) 기록. 예) 홍길동(남천)

묵주반지 전문 금방
다양한 예물, 커플링, 패션제품
서울공예사
범일동 역 12번 출구 중앙 귀금속 115호
(주.야) 631-5006, 631-5007
황인환(가롤로)·김경자(모니카)

백천피부과의원
(구) 괴정동 백천피부과
조광윤(안토니오), 김정민(아렛따)
758-1100 지하철 수영역 3번출구
기미·잡티·여드름·홍조·주름개선

디자인 안
주택, 아파트, 빌라, 상업공간
인테리어 모든 것에 관한 시공, 상담 가능
견적 문의 환영 장 성 희 (에밀리오)
010-6377-8982

물 새는 곳을 정확히 찾아, 보수
삼일누수탐지공사
수도배관, 보일러배관 등 각종 누수
인터넷 검색어 : 삼일누수
202-3011
이 국 영 (베드로)

포장이사 전문업체
성신익스프레스
(영구크린 부산지점)
이사와 청소를 한번에 해결해드립니다
242-4222, 1522-4324
www.ss0924.com

준자동차매매상사
매매, 알선, 수출, 말소, 폐차
010-3599-6420
승용-화물-외제차 현종삼(요셉)

바룸내과의원
소화기/간질환, 위/대장내시경, 초음파
고혈압, 당뇨, 골다공증, 갑상선질환
건강보험공단 지정검진기관
내과전문의 2명 문재현, 박기태(베드로)
지하철역 온천장역 1번 출구 150m
SK허브올리브 3층 558-5608

SINCE 1965
송월타월 부산진대리점
(부산진시장, 우리은행 옆)
T. (代) 632-5690
010-4807-5690
양흥식(토마스) 유명애(루시아)

거 제 주 단
주단, 포목, 혼수, 예단 도소매
박대수(야고보), 최복순(데레사)
632-0696
010-9331-6633
진시장 1층 주단부 318호 1층 8호문 안쪽 화장실 옆

비잔틴 이콘학교
〈초급반〉〈중급반〉 개강
010-2963-5672
광안역 6번 출구

부산 체나콜로(다락방) 기도회 월미사
·7.21(화) 15:00 ·가야성당
(7월 마리아사제운동 월미사는 3시 미사만 봉헌합니다. 성모님의 보호와 은총 안에 성령과 함께 끊임없는 기도로 일치합시다)
지도 : 윤명기 신부 / 문의 : 010-8879-2376

민족화해위원회 민족의 화해와 일치를 위한 토요 기도모임과 미사
·매월 세번째 토요일 14:00 / 문의 : 516-0815
·가톨릭센터 3층 301호 배움터

전례꽃꽂이연구회 미리보는 전례꽃 및 월미사
·7.27(월) 10:30 ·부산교구청 2층 성당
문의 : 010-5186-4532, 010-4598-3911

가톨릭센터 사무실 임대
용도 : 사무실 7층(14평, 16평, 20평, 51평)
문의 : 462-1870(가톨릭센터 행정실)

평신도선교사회 찾아가는 교리(가정, 본당)
가정방문 : 몸이 불편하셔서 본당교리가 힘드신 분
본당방문 : 교리교사가 부족한 성당
문의 : 462-0334, 부산가톨릭신학원 홈페이지

교육·모집·기타

한국외방선교수녀회 후원회 미사
·7.13(월) 11:00 ·부곡동 수녀원
·7.14(화) 10:00 ·이기대성당
·7.17(금) 10:00 ·사직대건성당
문의 : 582-1774, 010-9081-1743

밀양가르멜수녀원 후원회 미사
코로나19로 7월 후원회 미사 없습니다
문의 : 010-3577-6597

예수고난회 일일피정
·7.13(월) 13:00~16:00 ·중앙성당 소성당
주제 : 묵상 기도 실습 / 강의 : 서현승 신부
문의 : (02)924-8627, 010-9309-1388

사랑의성모수녀회 후원가족미사
코로나19로 무기한 연기되었습니다
문의 : 010-5648-3266, 756-3266

이태석신부참사랑실천사업회 후원회 미사
·7.18(토) 10:00 ·이태석신부기념관 4층
문의 : 241-1601

초원의집양로원 어르신(여) 모집
대상 : 60세 이상 일상생활 가능하신 분(교우)
문의 : 582-1562, 010-4423-4134

성도미니코선교수녀회 피정 안내
성경완독피정 : 7.17(금)~25(토), 8.4(화)~12(수)
효소단식피정 : 7.30(목)~8.2(일)
하계피정 : 8.14(금)~16(일)
문의 : 010-3340-0201

제주면형의집 피정(한국순교복자성직수도회)
수도회수사들과 함께 제주성지·역사·평화순례, 미사(성무일도), 나눔, 올레길·오름 트레킹
(왕복항공 예약가능 / 개인피정가능)
·7.19~21, 7.25~28(우도), 8.1~4(우도), 8.6~9(우도), 8.12~15(우도), 8.17~19
문의 : (02)773-1463, (064)756-6009

제주성지순례
·7.24~26, 7.28~30, 8.7~9, 8.24~26
·제주성지 7곳(성지해설)
지도 : 안성철 신부(바오로 수도회)
문의 : (064)805-9890(가톨릭사회경제연합)

성모승천 전례피정
·8.14(금) 16:30~16(일) 13:30
·성베네딕도 왜관 피정의집 / 참가비 : 19만원
대구은행 504-10-102896-6 (재)왜관성베네딕도수도원, 접수 후 입금
문의 : (054)971-0722, 010-6791-0071

양업고등학교 가톨릭 좋은학교 연수
·8.1(토) 10:30~21:00 / 대상 : Quality School에 관심있는 학부모, 교사, 일반인
접수 : 학교 홈페이지(7.20(월)부터 선착순)
문의 : (043)260-5076
*2021학년도 입학전형 안내도 겸함.

한국평협 가정 선교 체험 공모전
주제 : 가족 간 선교를 통해 하느님 사랑을 체험한 수기 / 대상 : 관심 있는 모든 신자
형식 : A4 10포인트 2~3장(200자 원고지 기준 20~30매)
접수 : 8.31(월)~9.29(화), 메일 또는 우편 접수
문의 : (02)777-2013 * 시상 및 자세한 공모 내용은 www.clak.or.kr 또는 모바일앱 [한국평협]참조

예비자 통신교리(우편, 사이버, 신자재교육)
주소 : 서울 중앙우체국사서함5234호/우04535
문의 : (02)2274-1843~4, 홈페이지 : cdcc.co.kr
주최 : 가톨릭교리통신교육회 / 요금 : 1만원

행복나눔 심리상담실 (명칭 및 이전) 안내
행복나눔의 전화상담 : 463-7866
상담 : 월~토 10:00~16:30(명륜역 2번 출구)
내방상담 : 신자, 비신자, 타종교인 및 지역민
청소년 심리상담 및 성인 상담 : 토 10:00~16:30
영적 문제 및 고해상담 : 조옥진 신부(상담 박사)
운영자 : 김정애, 전문상담사 및 조옥진 신부

부산교구 청년사목위원회
띠앗
▶7월호 바로보기

수도회 성소 모임 및 피정	일 시	장 소	문 의
천주의성요한의료봉사수도회	7.18(토) 14:00	서울 개화동 수도원	010-3800-1579
스승예수의제자수녀회	7.19(일) 14:00	부산 분원	010-3021-3842
한국외방선교회	원하는 시간	원하는 장소	010-8715-2846
한국순교복자빨마수녀회	수시로 가능	부산 오륜대 본원	010-6222-7371

혼인미사(결혼식) 특화성당
토, 일, 공휴일 : 11, 13, 15, 17시
예약 : 051.441.3500 (수~일)
catholicwedding.kr
부산가정성당
Matrimonium · AMOR · Familia

어르신 폐렴구균 예방접종 무료
대 상 : 23가 다당 백신을 접종하지 않은 65세 이상 어르신
지원내용 : 23가 다당 백신 1회 접종
접종장소 : 호흡기내과 진료 후 주사실에서 접종
사업기간 : 2020년 6월 22일 ~ 12월 31일
부산가톨릭의료원 메리놀병원

가톨릭센터 1982 복음문화나눔 행복한 세상

무료영화상영 취소 안내
코로나19 바이러스 확산 예방차원으로 가톨릭센터에서 진행예정이었던 7월 '무료영화상영회'가 취소되었음을 알려드립니다.
가톨릭센터를 사랑하는 여러분의 관심에 감사드립니다
문의 : 462-1870 / www.bccenter.or.kr

'옥에 티'를 찾습니다! 주보에서 오·탈자를 발견하시면 카카오톡 채널 '가톨릭부산', 이메일로 알려 주십시오. 추첨을 통해 소정의 선물을 보내드립니다.

뉴트로한복·동국주단
Designer 장정애
997.0707
010.9243.5776

바른성모안과
망막(황반변성, 당뇨망막증, 망막혈관폐쇄), 백내장
원 장. 최 베드로(한국망막학회 정회원)
242-0075
서구청 옆 바른병원 3층

동래교차로(수안동)
독일보청기
청력검사, 난청유형별맞춤처방, 정부지원 보조금상담, 교우특별할인, 즉석 A/S
방(아브라함) 송(아가다)
555-5777
동래구 충렬대로 229. 수안역 7번출구 앞 2층

갑상선·당뇨·고혈압·골다공증
김용기내과의원
[충무동 구. 김동수 내과]
원 장. 김 용 기(T. 아퀴나스)
전 부산의대 학장 외 내과전문의 8명
상담 및 예약 245-7100

50년 전통 **명신당**
묵주반지, 귀금속 예물도매 전문
반광욱(바오로) 김영란(제노베파)
010-3599-7885
646-7885
범일역 1번출구 진시장 방면 약 50미터 거리

법무법인 율강
민사, 형사, 가사, 상속, 교통사고, 음주운전 등 각종법률상담
형사·손해배상·가사·부동산전문
대표변호사. 임 경 표(세례자요한)
717-2570, 010-7455-1031

동래 광안 **참사랑요양병원**
뇌졸중, 통증 재활 치료, 척추 손상 치매, 중풍, 간병 치료, 양·한방 협진
동래 : 553-0050 추홍수(야고보)
광안 : 751-1515 김명희(아녜스)

바티카노
성물, 전례용품 전문점
디자인 묵주반지(금, 은)
517-4224
010-5488-4224
가톨릭 신학대학 앞

박 숙 현
정신건강의학과의원
공황장애, 우울장애, 수면장애, 치매, 홧병
정신건강의학과 전문의 의학박사 박 숙 현 (에스델)
611-3339
남천 지하철역 3번 출구, 대남빌딩 5층

준요양병원
재활중점/치매/노인성질환
병원장. 최 준 식(안토니오)
상담, 문의 525-7711
부산 동래구 안락동 433-5번지(충렬대로 372)